

Ferme Robichaud

Pierrot Robichaud, deuxième enfant de Jean Robichaud, est né à Memramcook en 1799. Peu de temps après sa naissance, ses parents déménagent à Inkerman. Pierrot épouse Rosalie Arsenault en 1824 et ceux-ci ont douze enfants.

Après son mariage, et même avant, Pierrot construit une maison afin d'abriter sa future famille. Toutefois, après plusieurs années et avec sa famille grandissante, il construit une nouvelle maison vers 1845, celle que l'on retrouve au Village Historique Acadien.

Pierrot est un homme très actif qui a surtout le sens des affaires. D'abord fermier, en 1829, il possède deux bœufs, fait la culture du foin, des pommes de terre, du blé, de l'orge et de l'avoine. Il possède en plus un cheval, car il transporte à l'occasion, pour ses voisins, des marchandises à Shippagan, village situé à six milles de chez lui.

Nous savons que dès 1822 Pierrot commence un livre de comptes à son nom. En plus d'être fermier, Pierrot est charpentier et fournisseur de matériaux dont le plus commun est le bois. Aussi, Pierrot fait affaire avec le magasin de la compagnie William Fruing de Pointe-Alexandre, sur l'île de Lamèque et il est un client moyen, achetant pour £ 4 par année.

Lorsque Pierrot quitte cette terre, vers 1874, le patrimoine familial est légué à son plus jeune fils Jules, né en 1841 et époux d'Esther Boudreau. Jules et Esther ont à leur tour dix enfants. En 1906, Jules décide de construire une nouvelle maison et c'est à partir de cette époque que les Robichaud abandonnent l'ancienne maison bâtie par Pierrot. Jules père lègue après sa mort tous ses biens à ses deux fils Jules et Michel.



À la mort de Jules fils, celui-ci étant demeuré célibataire, la propriété passe à son frère Michel, époux de Clara LeBlanc. En 1975, année de la recherche initiale de la ferme Robichaud, la maison construite en 1906 est habitée par Clara Robichaud, épouse de feu Michel Robichaud et de son fils Jules. En ce qui concerne la maison Robichaud, elle servait depuis plusieurs années d'annexe pour la grange.

L'ancienne maison de Pierrot Robichaud est achetée de Jules M. Robichaud en 1974. Elle était située à Inkerman, au centre de la Péninsule acadienne. Son déménagement eut lieu en septembre de la même année. On disait à l'époque que cette maison était âgée d'au moins 150 ans.

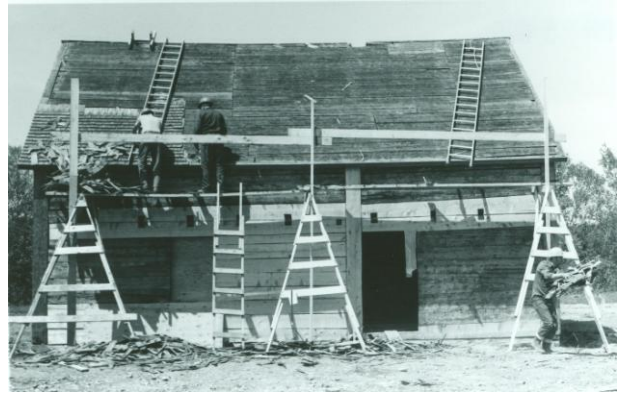

La ferme Robichaud est composée d'une maison, d'une grange spacieuse, d'un hangar à grain et d'un caveau à légumes.

Particularités de la maison:

- Construction pièce-sur-pièce à coulisse
- Extérieur recouvert de bardeaux faits à la main
- Toit à deux versants à pente modérée
- Porte clouée avec lignes obliques en relief

Grange Étienne Légère

Particularités:

- Construction pièce sur pièce grossièrement équarries et assemblées en enclave
- Deux grandes portes centrales
- Pignons recouverts de planches verticales

Hangar à grain Jules Robichaud

Particularités:

- Structure à charpente claire
- Escalier extérieur donnant accès aux combles
- Revêtement extérieur en planches verticales

Caveau à légumes (reproduction)

Particularité:

- Porte d'accès en planches verticales
- Construction en billots de cèdre
- Toit à deux versants recouvert de terre

